小俠龍捲風
㉔陳海虹編繪
59
皇冠漫畫

小俠龍捲風
㉔陳海虹編繪
59
皇冠漫畫

小俠龍捲風

前情摘要

志敏與紫霜合力殺死雪蛟，歡天喜地的取下角、爪與蛟肉，回到山中和紅姑會合，却只見一地零亂的腳印，紅姑已被魔教副壇主李珏擄回東南總壇。志敏追蹤足跡，竟意外的遇到閔小玲的侍女阿璜與阿瓊，遂請兩人前往湞池尋找于志強，而自己携同紫霜趕去九龍場援救紅姑。

張敏追到白發溪，果然找到李珏，斃於劍下。魔教室女司的魔女瑤姑，原是紅姑好友，她答應紫霜，助兩人潛回東南總壇釋放紅姑，於時三人一同向九龍場奔去。

阿瓊與阿璜來到雲南府，每天早出晚歸，尋找于謙和志強，一日，在深山密林中，遇到一群魔教黨羽，氣勢洶洶，阻住三名男子的去路……

台北市立圖書館藏
B11永春分館
QJ947.41
7535
V.24

84. 4. -

第七十二章 秘林伏擊

找死，我先叫你去開鬼門關。
先吃我一刀！
我莫家駒豈會怕你！
還不快投降！
哼！

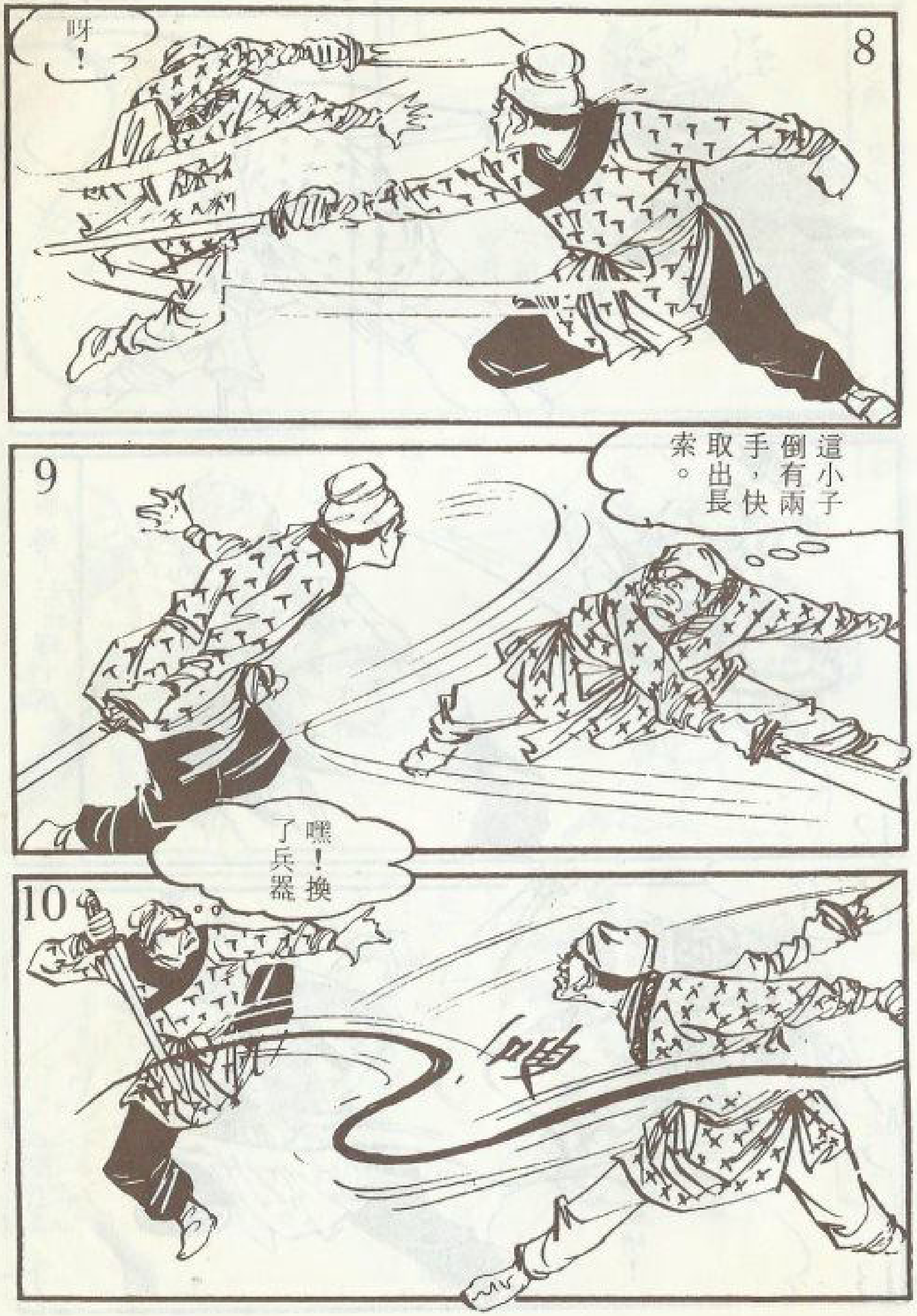
呀！
這小子倒有兩手，快取出長索。
嘿！換了兵器。

11
12
轉眼過了三、四十招。
13
哼！
哎唷！

14
危急之際，莫家驥衝出來。
卜賊休狂，吃我一掌！
15
16
你們想死在一起？
17
來吧！

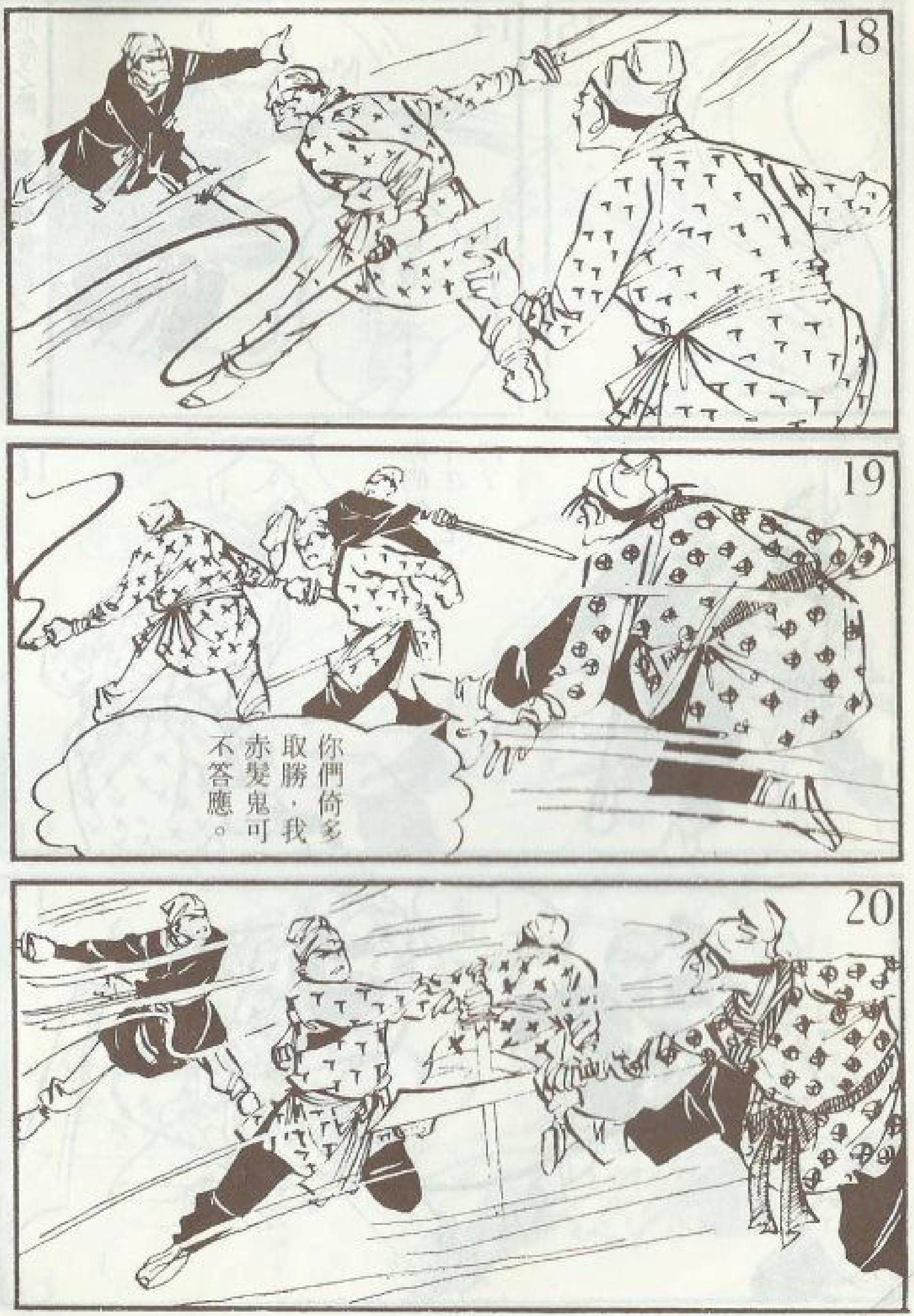
你們倚多取勝，我赤髮鬼可不答應。

哼！
馮老頭，別以你躲得過……
吃我一掌！
哎唷！
呀！
馮老前輩的功力可真不錯。
他們要群毆了，快看！

只見三名魔黨一起圍攻馮塞城。
轉瞬已是數十招。
噹叮！
咦！兵刃碰擊聲！

塞馬先生還應付得民，我們去那邊看看。
聲音從左邊傳來。
走！
咦！是于……啊！不是……

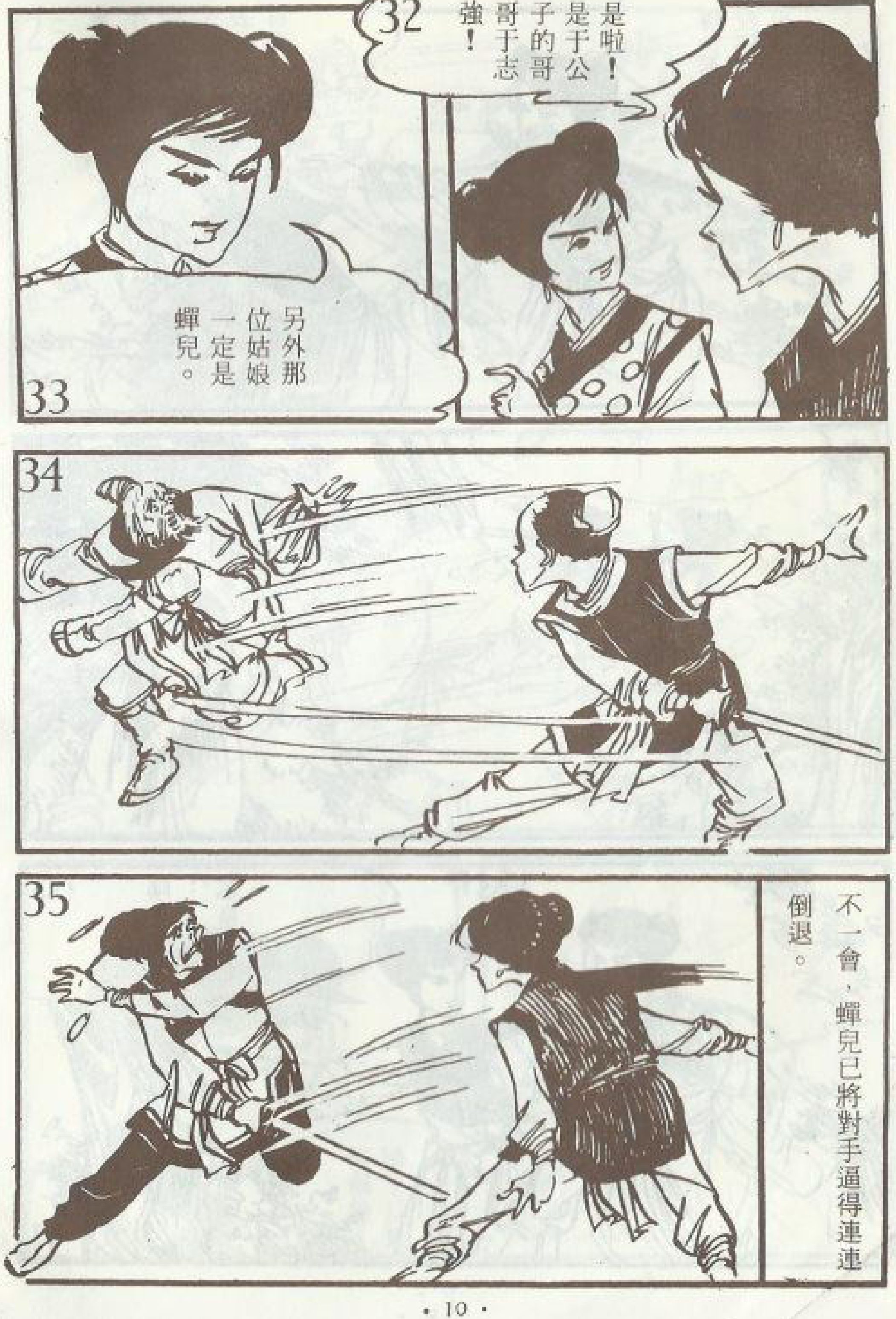
32
是啦！是于公子的哥哥于志強！
33
另外那位姑娘一定是蟬兒。
34
35
不一會，蟬兒已將對手逼得連連倒退。

36
寇大娘，我曹小青來助你！
37
好！你們統統上來！
38
她以一敵二，會不會落敗？
39
哎呀！危險！

嘻！欲在鰻皮衣上，白費力氣。
嘿！竟然刀劍不入！
旁邊還站著兩個女孩子。
去問問她們？

阿瓊、阿瑺走到旁立的少女身邊。
唔！
是自己人！
場裡那不是蟬兒姐姐和志強哥哥嗎？
是！
駱伯伯和明因師太沒來？
他們另有要事，請問兩位姐姐芳名？

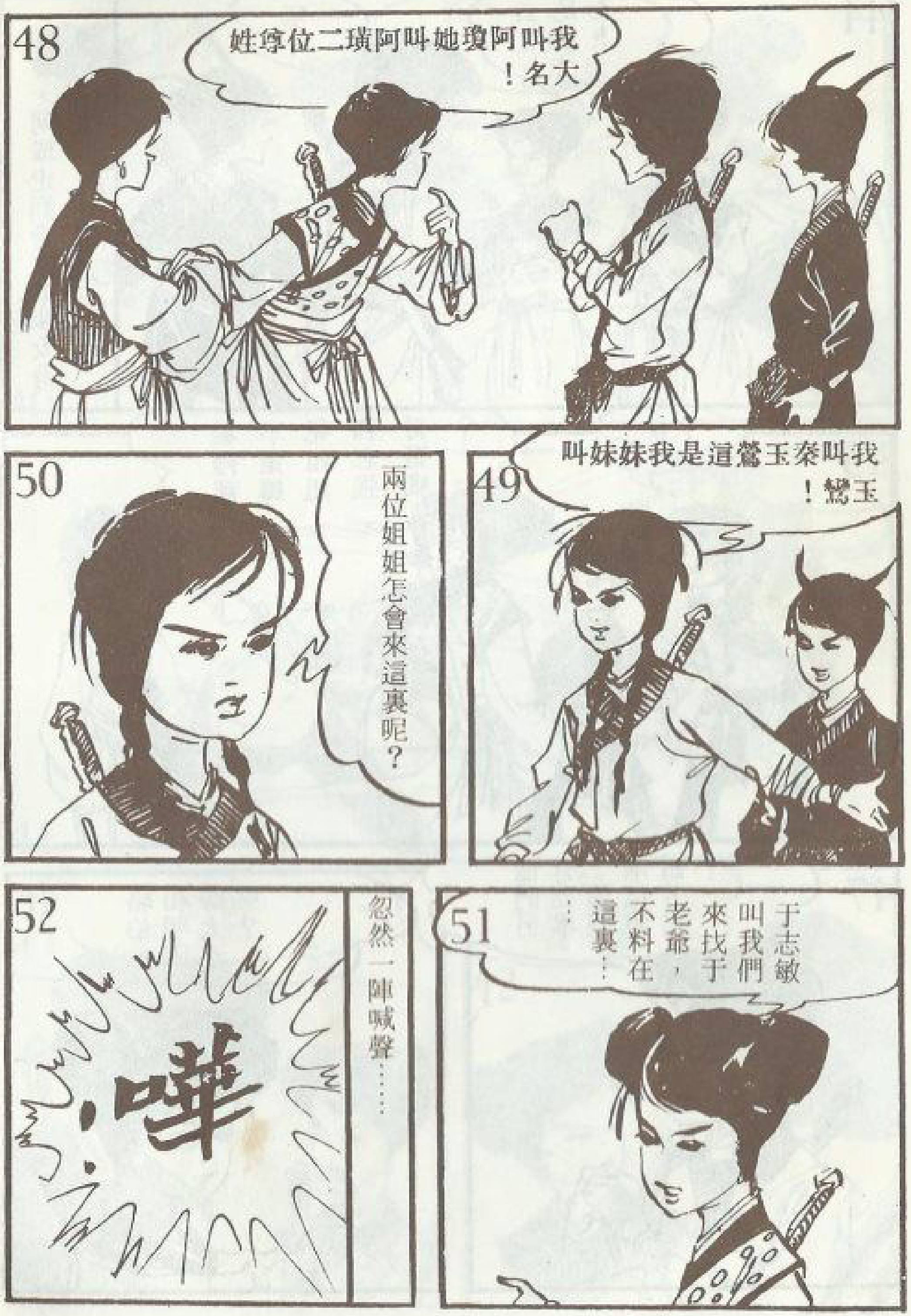
48
我叫阿瓊她叫阿璜二位尊姓大名！
49
我叫秦玉鶯這是我妹妹叫玉鷥！
50
兩位姐姐怎會來這裏呢？
51
于志敏叫我們來找于老爺，不料在這裏……
52
忽然一陣喊聲……
嘩

53
蟬兒急急揮出兩劍……
哎唷！
54
四周竄出十幾名大漢，怒吼著向蟬兒及志強衝去。
55
于志強左手持劍，右手發掌，不急不徐，絲毫不亂。

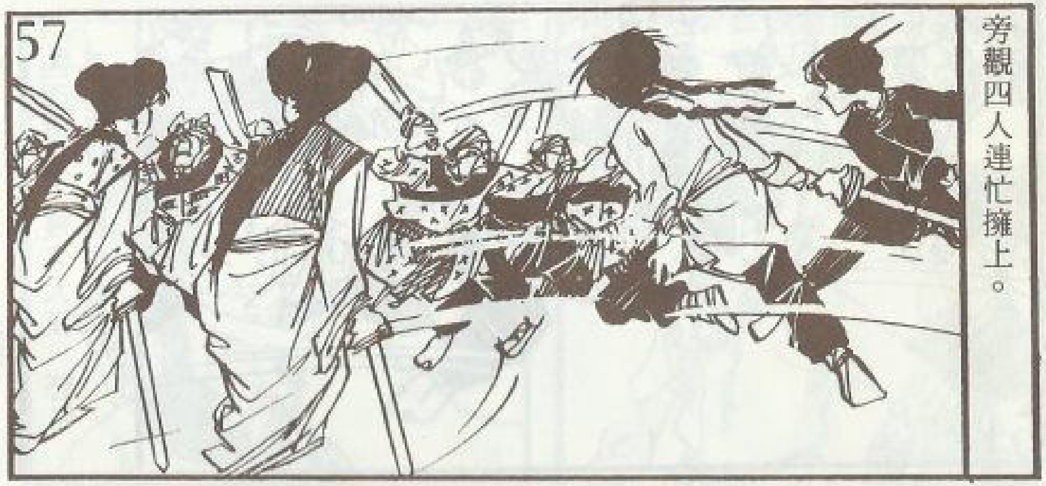
旁觀四人連忙擁上。

雙方出手都咋凶惡的狠招。

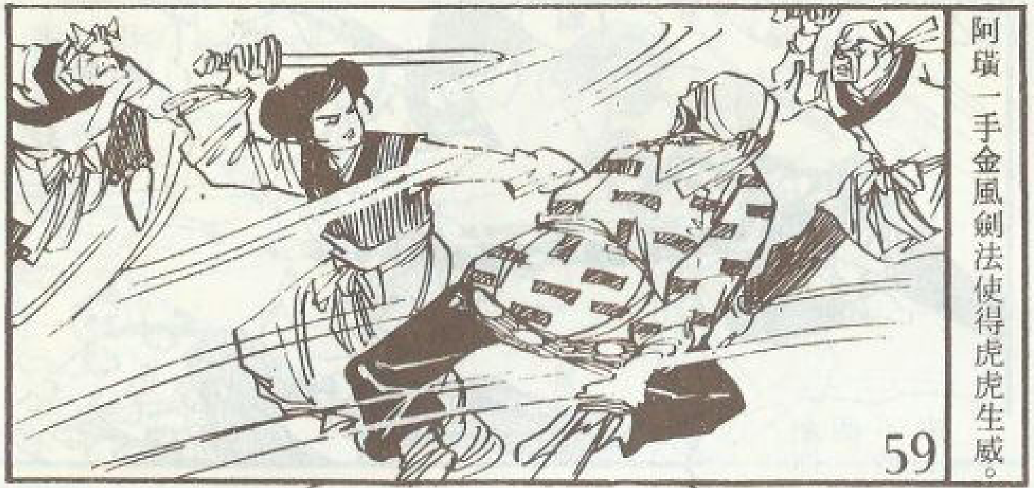
阿瑺一手金風劍法使得虎虎生威。

阿瓊不待大漢奔來……
哼！這些狗賊……
非狠下毒手不行！

吃我的綉雲針！
哇！

逃過毒針可躲不過我的劍！
啊！
剩你一個，還不納命來！
阿瓊心機靈巧，一上場就殺了兩個魔黨。
鬼叫什麼？
快來呀！這娃娃好毒辣！

完了！
志強和蟬兒都施出鴿　奪蝮。
這是那門功夫？
四周都是人影！

寇大娘情急之下，翻身要走，竟忘了有堵劍牆……
快走！
只聽「嗤」的一聲，被蟬兒斬成兩段。
其餘幾人趁壓力一鬆，都衝出劍牆外。

哼！那裏逃！
也讓你們嚐嚐我鰻骨針的滋味！

呀
嗄唷！

阿璜還和三個大漢纏鬥。
姐姐，我來幫妳！
看我的鰻骨針！
啊！
啊！
哎唷！

哎呀！
唔！
于師兄，她們兩位是志敏派來的。
塞馬先生還在打呢！
幾人立刻趕去支援馮塞城。

第七十二章　魔影

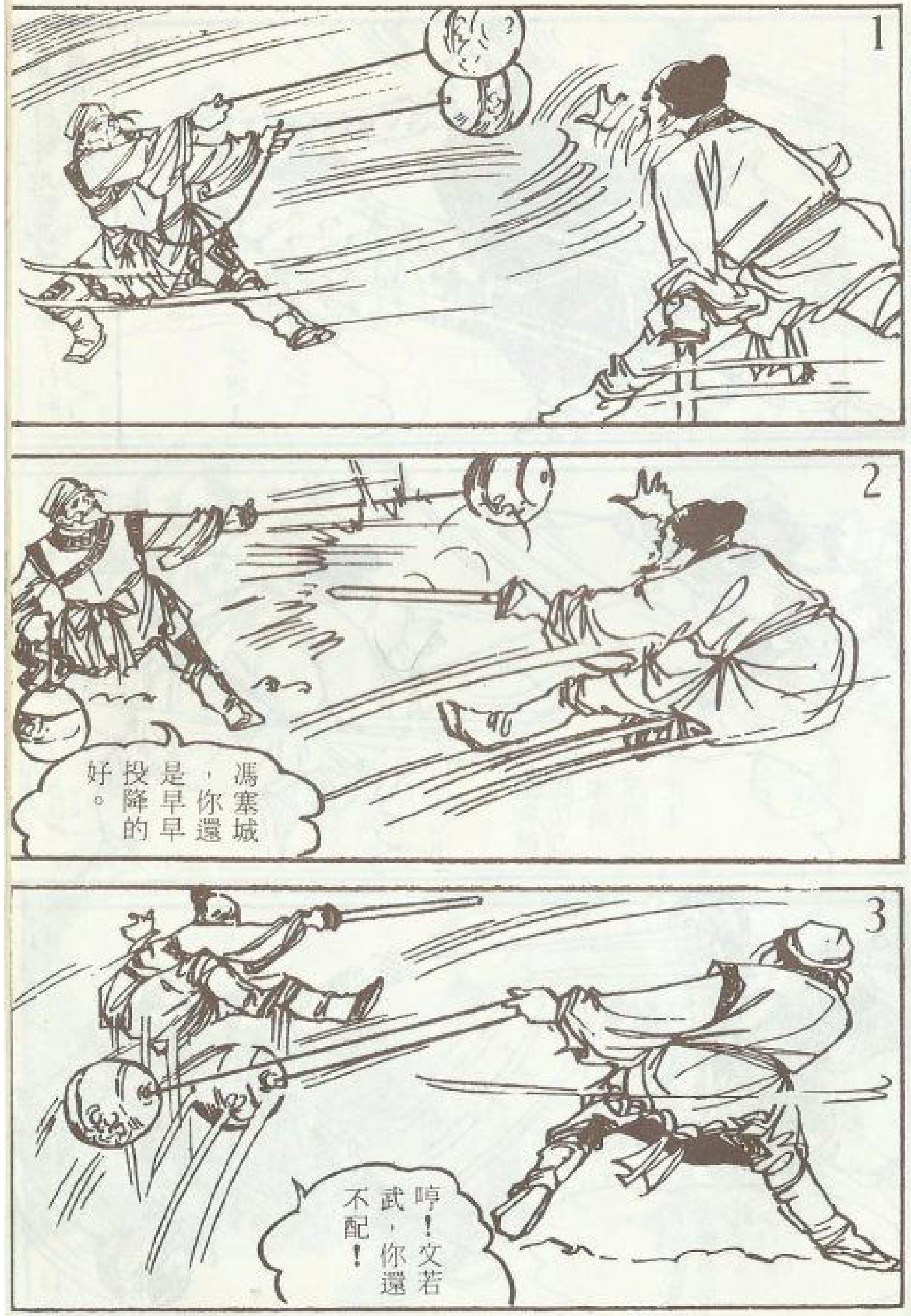
馮塞城，你還是早早投降的好。
哼！文若武，你還不配！

4
鏈鎚呼呼地從馮塞城腳下打向莫氏兄弟。
哎呀！
5
驥兒，你們快走！
這狗賊的功力太高，你們快走！
6
恐怕今天得葬身於此了。

7
馮塞城左挪右閃，汗濕重衫。
認命了吧！
8
哎唷！
只要說出于謙的去處，就饒你半條活命！
9
快！
不行，我們拚死命也不能讓他傷了師父。

嘿！不知死活的東西，沒看見我在這裏？
哎呀！
糟糕！他們受傷了！
驥兒，你們快走！
姓馮的，快納命來！
只怕未必！

好強的掌力，震得鏈鎚倒撞回來！
嘿嘿！居然逃過寇大娘的埋伏。
小心點，他的功力非比尋常。
老前輩，你歇歇吧！
樹上又落下兩條身影。
于公子，別放過他！

哈哈！我先收拾你這小傢伙，再找你爹。
住口，你也受過于尚書的恩惠，居然不知圖報。
別把他放走！
老伯放心，他逃不了的！
我替朝廷效命，不管什麼恩情。
狗賊！原來是曹吉祥派你來的！
小鬼，你罵誰？

可惡！
來得好快！
小賊別狂，吃我雪山神豺一掌！
轟

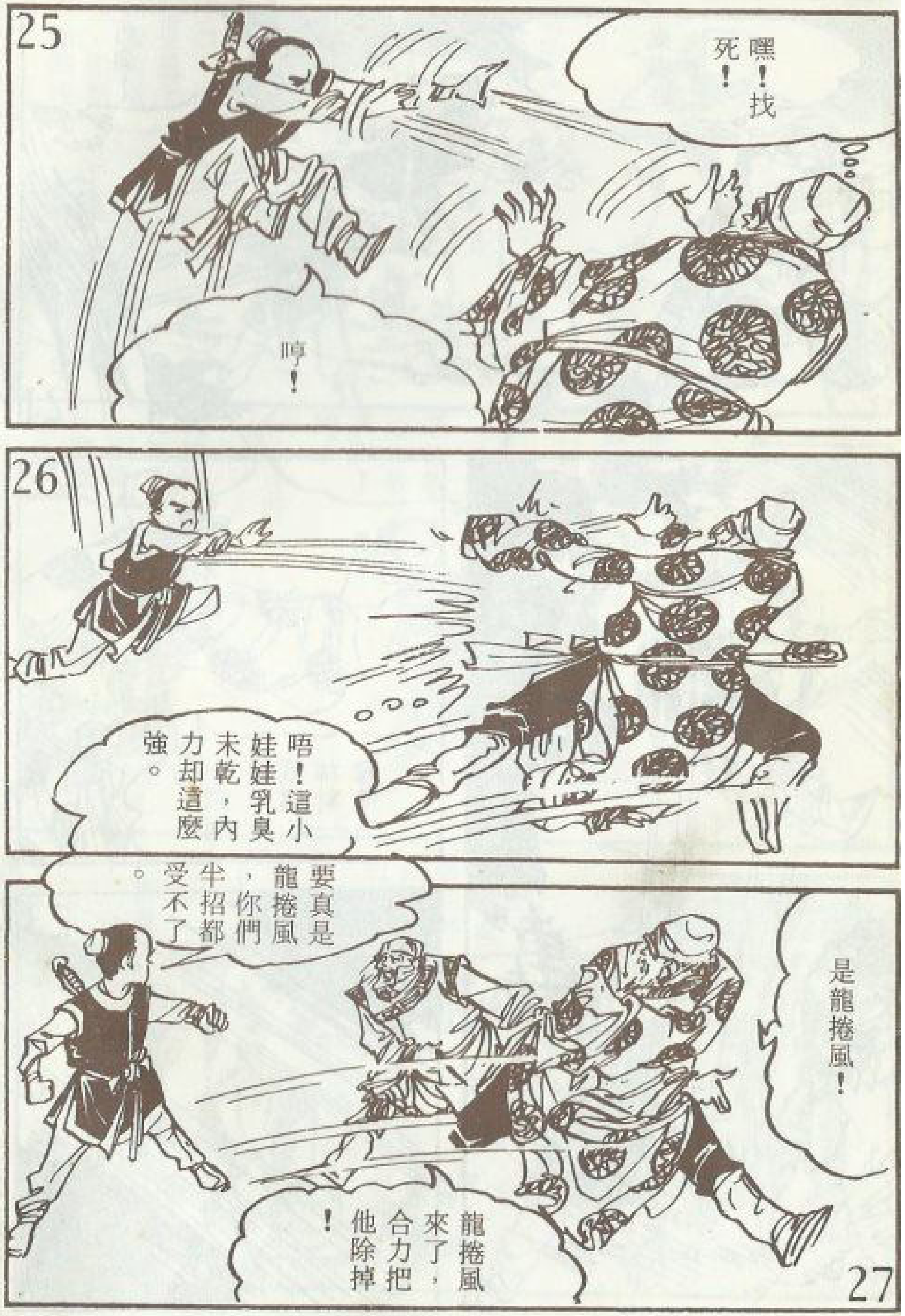
嘿！找死！
哼！
唔！這小娃娃乳臭未乾，內力卻這麼強。
要真是龍捲風，你們半招都受不了。
是龍捲風！
龍捲風來了，合力把他除掉！

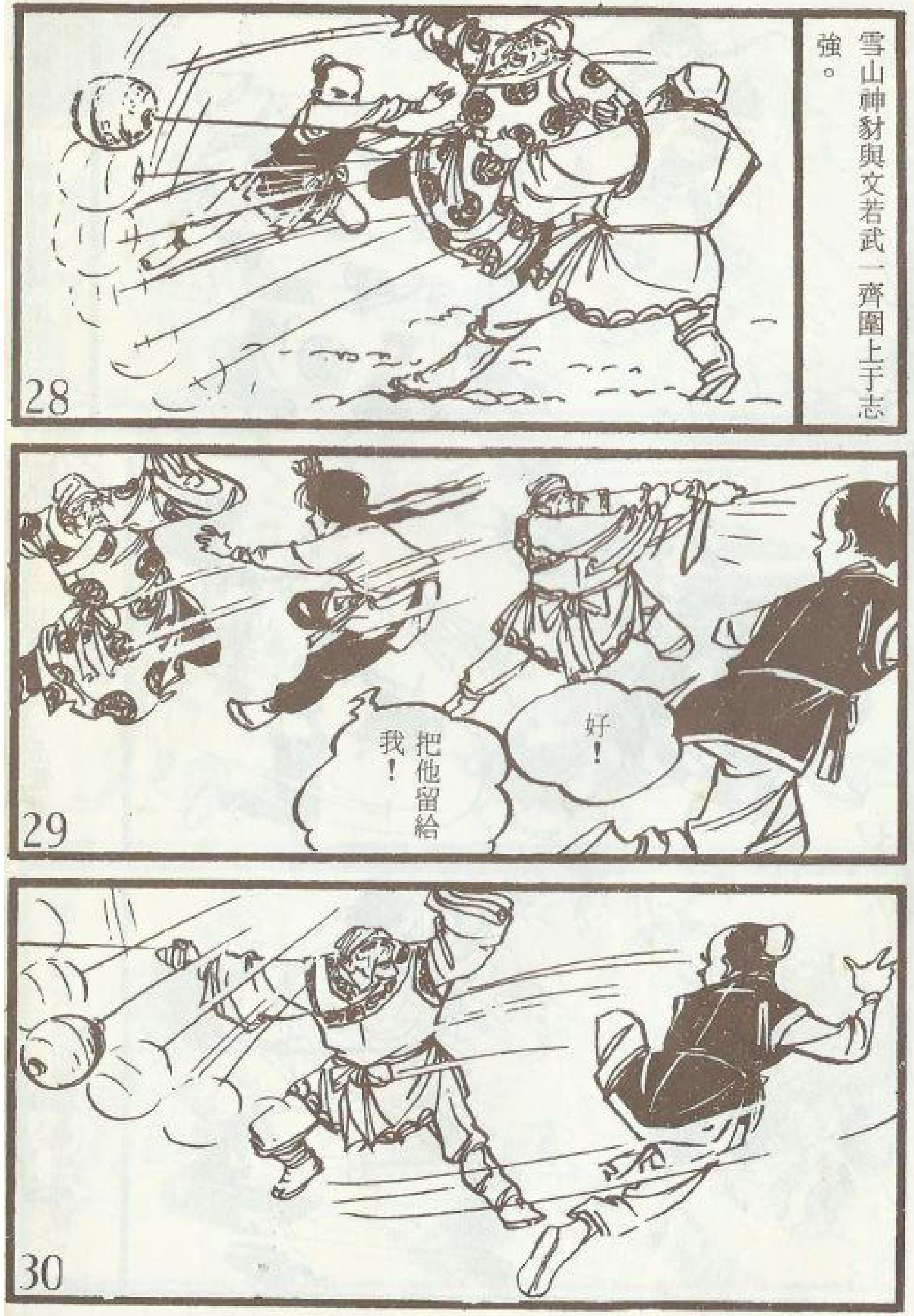
雪山神豺與文若武一齊圍上于志強。
把他留給我！
好！

31
玉鶯與雪山神豺打得飛沙走石，日月無光。

32
轉眼二、三十招過去，玉鶯氣力不足，招式漸緩。

33
馮塞城大喝一聲，截住神豺。

34
嘿嘿！我不找你……
你倒自己撞來送死。

35
誰先上來受死？
你先死！

36

狗賊休狂，我來取你狗命！
場內打得難分難解時，忽然樹上又飄下七條身影。
馮老兒，快束手就擒！

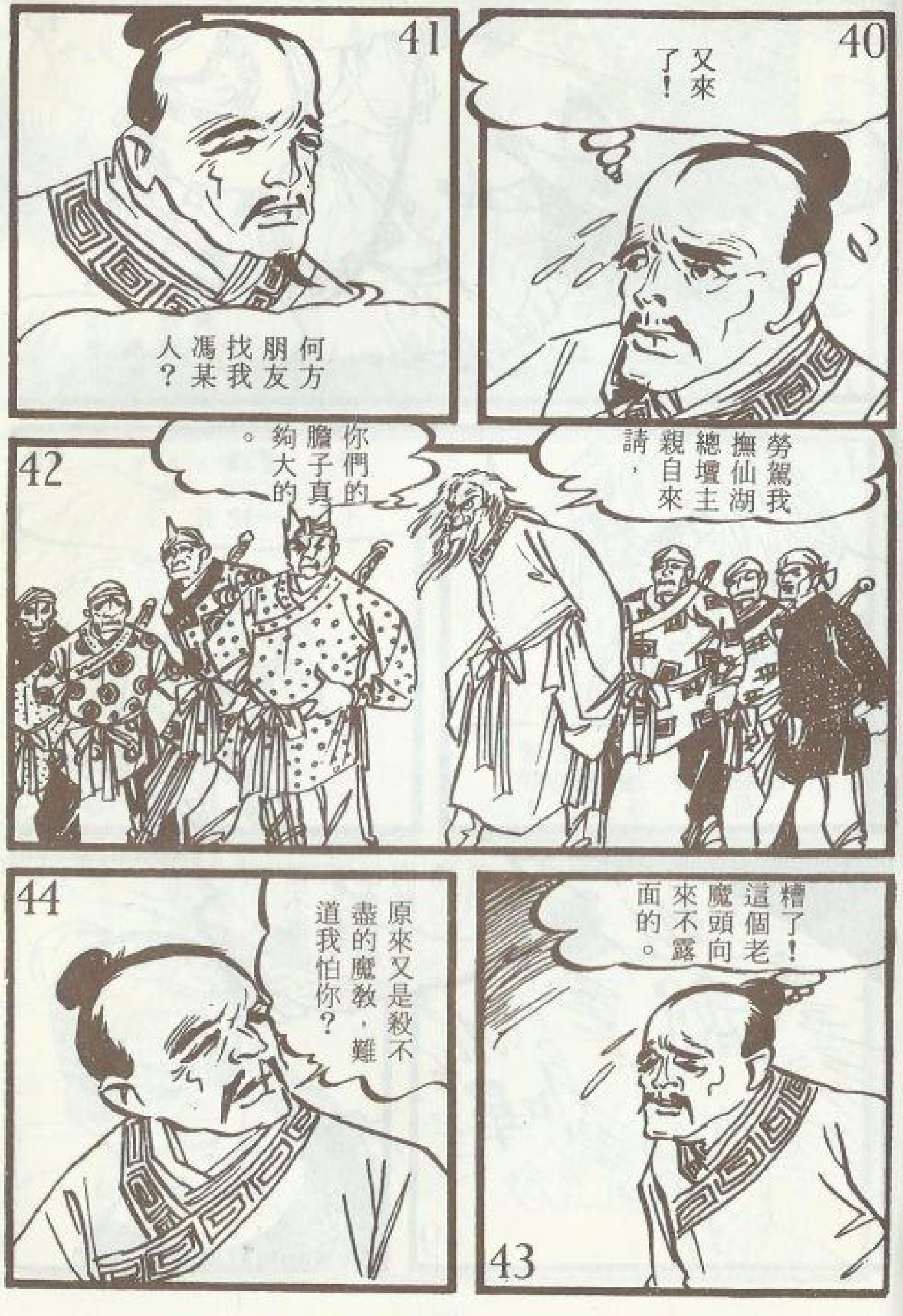
又來了！
何方朋友找我馮某人？
勞駕我撫仙湖總壇主親自來請，
你們的膽子真夠大的。
糟了！這個老魔頭向來不露面的。
原來又是殺不盡的魔教，難道我怕你？

薩壇主，龍捲風在這裏。
好極了，一起請到總壇去。
嘿嘿！崔副監已經去請另外幾人、你們就快要團聚了。
怪不得師姐未到，原來被他們截住了！
刷
嗶

林子突然起火，濃煙密佈。
嘿嘿！還不棄械就擒？
等一下這林子就是你們的榜樣。
和你拼了！
壇主，讓我來發落！

54
噹！叮
殺
吱
55
莫氏兄弟雙雙被擒。
56
危殆之間，三條身影飛落。
57
蟬兒和玉鸞、阿瓊加入戰團，仍然敵不過魔效死命的猛攻。

58
薩壇主和文若武配合兩名高手圍攻志強。
59
瑞姐，用綉花針！
60
哎呀！
。地倒聲應人賊
61
有紅花婆婆的門下在內！
62
捉了她們，看那妖婆有什麼話說！

樹上一個銀鈴般的聲音說……
既然知道是紅花婆婆的門下，還這麼放肆！公公，您看我教訓他。
是小姐來了！
小姐，于大公子在這裏！
她移步到薩壇主面前。
薩鎮海，你說我們紅花婆婆門下怎麼樣？

一揚手，給了薩壇主兩個耳括子。
拍拍
群崴見狀，驚得面面相覷。
咦！她是誰？
樹頂又落下一人。
馮老受驚了！

第七十四章　骨肉團聚

哦！
令嗣差這兩位姑娘來找你。
他就是欽犯于謙！
嘿！
你敢！
大家一齊上！

殺！
殺！
狗賊，不是你死，就是我亡！
由他們鬧，且看我兒媳婦的功力。
諸小俠揮劍擋住群魔，一時只聽叮叮噹噹，兵器互擊。
噹！
噹
叮
叮
那裏來一個既標緻又厲害的兒媳？

9
只看她在強手圍攻下，雙掌翻飛，鼓起一股勁風。
10
嗖
稍微碰著就是蹌踉幾步。
11
嘖嘖！真是厲害！
12
你那裏找來這麼個好媳婦？

13
說起來倒也奇怪……
14
幾個月前，我在海口墟賣藥……
海口墟
15
一路向川中行去。
16
怎知到梵子山，却病倒了。
梵子
17
幸虧遇到好心的樵夫照應，才免於餓死。
18
數月後，扶病回來找你。

一路上風霜勞頓，到楊柳樹地方，又病倒在路上。
幸遇這位姑娘救我。
她聽說我就是于謙，求我准她嫁給阿敏……
並說阿敏藝業如何高強，一路對我敬奉備至。
據說她和阿敏走散，找遍昭通……
不但沒有找到，連侍女阿瓊、阿璜也失散了。

阿瓊、阿璜？就是她們兩個！
怎麼和志強在一道？
志強舞出一片銀光，盡在四名魔黨頭上盤旋。
要命！怎專攻上盤！
閔小玲單憑一雙肉掌，已把四個魔黨迫出五步之外。

比處戳開，恕不退換。

丫頭，看索！
這算什麼本領？
哼！
哎呀！
看招！

閔小玲出掌即將四個魔黨擊斃。
吃我的蠍骨針！
看我的綉花針！

一時，綉花針、蠍骨針滿天亂飛，打得魔黨慘叫連連。
那個使鈸的和尚滿厲害的。
禿驢，吃我一摩！

哎呀！
蟬兒仍和兩名高手纏鬥，小玲出手把一名魔黨打死。
別奪去我的生意！
哎呀！
真是好人難做！
糟啦！
我才不要別人幫呢！

閔小玲飛身追上，將兩人擊斃。
哇！
哎！
剩一名魔黨竟為克強一劍斬了。
他竟把這名魔黨也殺了！
糟了！一個活口都沒留！
公公，一個都沒走漏。

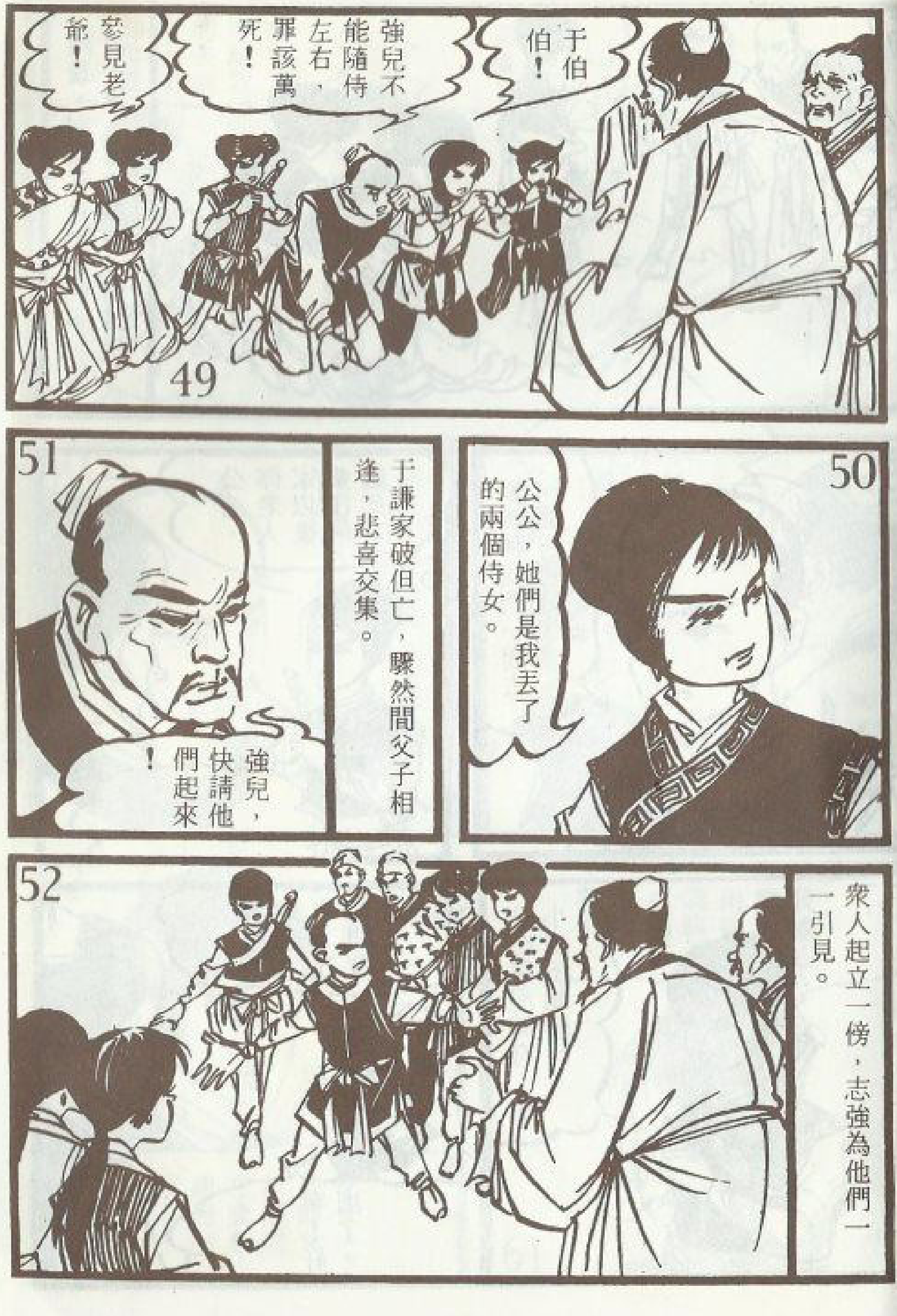
于伯！
強兒不能隨侍左右，罪該萬死！
參見老爺！
公公，她們是我丟了的兩個侍女。
于謙家破但亡，驟然間父子相逢，悲喜交集。
強兒，快請他們起來！
眾人起立一傍，志強為他們一一引見。

阿瓊、阿璜私自出走的事，也
經于謙、馮塞城向小玲講情。
公公，你老人家以後要往何處？
這個……。
爹爹和我們一起去河間府可好？
各家英雄約定春天在河間會師。
啊！好極了。
公公往河間府，恕小媳不能同行。

妳要去那裏？
姐姐，妳跟我們去嘛！大家都喜歡妳……
小媳想先去找阿敏。
你去那裏找他，難道他不爐回來嗎？
我擔心魔教利用紅姑為餌，引誘志敏陷入總壇。
況且，我師父就隱居在魔教總壇附近……

此處裁開，恕不退換。

還是先稟告師父，免得誤生衝突。
唔！既然這樣，妳去吧！
公公保重，諸位再見！
閔小玲走後，他們一行也向河邊走去。

再說志敏和紫霜兩人暗中保護瑾姑，到了一個小鎮……
八成離九龍場不遠了……
看！瑾姑留的「留宿」記號！
所以不到中午就投宿。
瑾姑就住在這裏！
賓客棧

71
我們進去！
霜妹，等等！
72
你又在賣什麼關子？
我這身打扮怎見得人？不被瑾姑笑死才怪！
73
我們另外找一家……
嘻嘻！你也怕見不得人？

74
店裏走出一個夥計。
姑娘要去九龍場，還有七十多里路，今天趕不到了！
75
鎮上只有小店一家客棧……
76
唉！只好住在這裏囉！
77
裏面請！
別讓瑾姑看到我這身打扮才好……

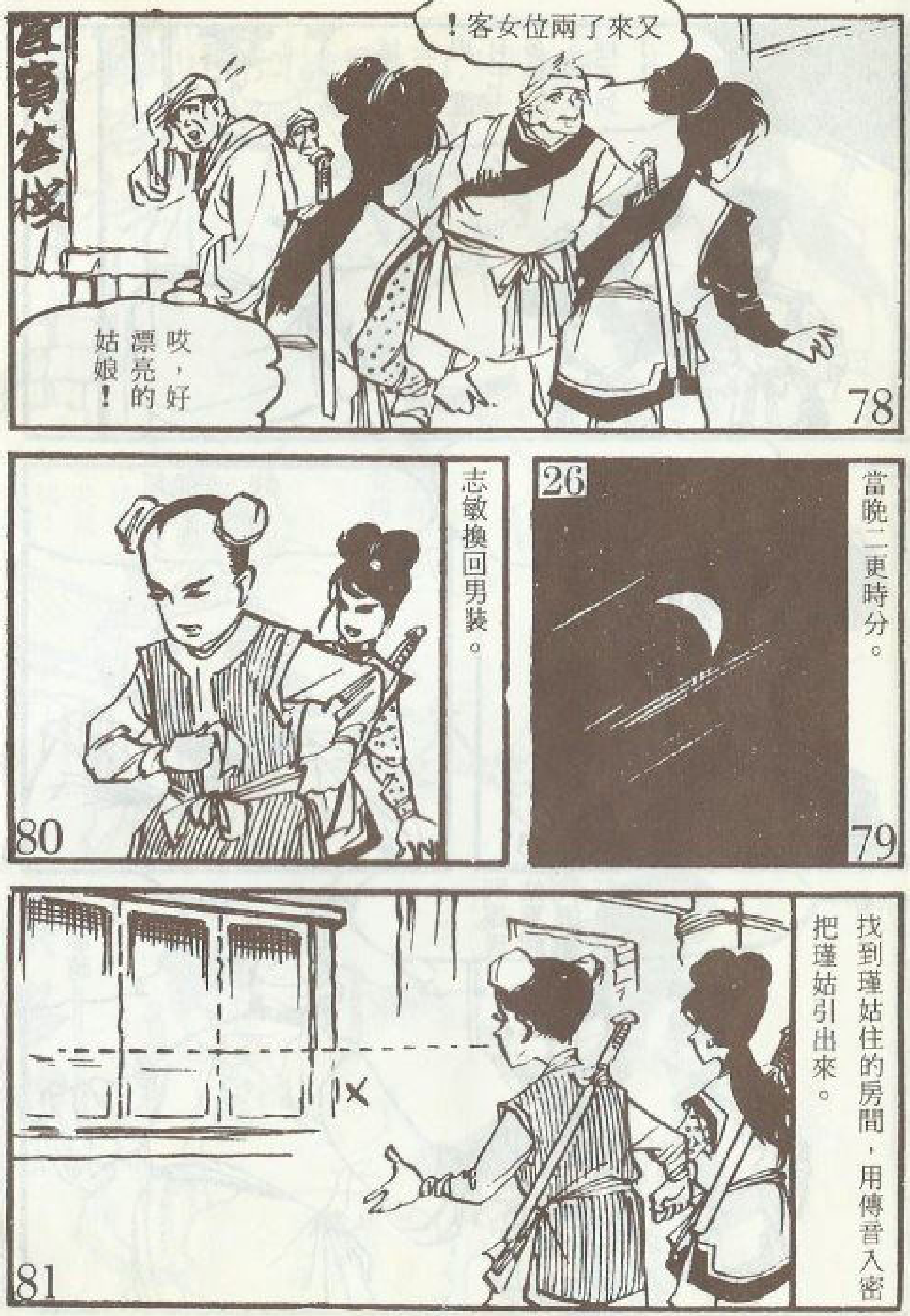
又來了兩位女客！
哎，好漂亮的姑娘！
當晚二更時分。
志敏換回男裝。
找到瑾姑住的房間，用傳音入密把瑾姑引出來。

三人直撲鎮外。
找了個隱密的林子，密商大計。
你們明天到了九龍場，投宿悅賓客棧……
妳直接進東南總壞嗎？
瑾姑娘，若妳能尋機放出紅姑最好……
如有困難，不必勉強万留個記號就行了

大地飛龍

長篇歷史俠義鉅著

大地飛龍

——即將出版

明朝萬曆年間，五台下院，一日之內，多了兩個身世奇特的孩童，一爲大明重臣後裔，另一爲女眞皇族，他們成長之後，各爲其主，恩怨糾纏……

名畫家游龍輝編繪

全套六冊定價250元

台北市立圖書館
3561950